

VX-10

V-REGIコンパクト

軽減税率予約設定手順書

2019年9月

カシオ計算機株式会社

はじめに

本資料は 2019 年 10 月 1 日から施行される予定の消費税の変更に際して、軽減税率を適用されるお客様向けに、設定変更の手順を説明したものです。

《目次》

1. 消費税設定変更の流れ	P. 1
2. 設定のバックアップ	P. 2
3. 税設定の予約	P. 4
4. 軽減税率メッセージの追加	P. 8
5. 商品の税種、単価の変更	P. 10
6. お客様へのご説明事項	P. 11

1. 消費税設定変更の流れ

設定作業は売上が¥0の状態で行ってください。

設定変更のおおまかな流れは以下になります。

1. 「設定のバックアップ」
変更前に戻るようバックアップを保存します。
2. 「税設定の設定」
税設定の確認と予約設定を行います。
3. 「軽減税率メッセージの追加」
軽減税率商品がある場合に設定します。
4. 「商品の税種、単価の変更」
商品の税種別や単価の変更が必要な場合に設定します。

2. 設定のバックアップ

設定を行う前に、念のため現在の設定のバックアップを取ります。USBメモリの用意が必要です。画面右側のカバーを取り外してUSBメモ리를装着してください。

《操作手順》

- ① 設定モードの操作権限がある担当でサインオンし、「設定」タブ→「端末」をタッチします。



- ② 「バックアップ」をタッチします。



- ③ 「バックアップ」をタッチします



- ④ バックアップファイル名が表示されますので「OK」をタッチ、確認画面で「OK」をタッチすると、「バックアップ中」の画面になります。データ量によりますが数分で完了します。



- ⑤ 完了すると右記画面になります。

「閉じる」-「閉じる」でメニューに戻ります。再起動の確認画面が表示されますので「OK」で再起動します。



※以降の設定変更中に設定前の状態に戻したい場合は「バックアップ」メニュー内の「リロード」を実行してください。「リロード」すると売上金額もバックアップ実行時点にもどりますので注意してください。

3. 税設定の予約

「税設定」の初期値は以下のようになっています。各行の設定値のご確認をお願いします。

税コード 03 と 04 の税率は 0 になっっていますので、8 に設定変更してください。

端数処理は必用に応じて変更してください。その他の項目は変更しないでください。

No.	税コード	税名	税計算区分	税率	端数処理	課税対象額名称	税額名称	備考
1	01	内税	内税	8	四捨五入	内税対象計		
2	02	外税	外税	8	四捨五入	外税対象計	外税	
3	03	内税※	内税	0	四捨五入	内税対象計※	内税※	軽減税率用
4	04	外税※	外税	0	四捨五入	外税対象計※	外税※	軽減税率用
5	91	内税	内税	10	四捨五入	内税対象計	内税	予約用
6	92	外税	外税	10	四捨五入	外税対象計	外税	予約用
7	93	内税※	内税	8	四捨五入	内税対象計※	内税※	軽減税率予約用
8	94	外税※	外税	8	四捨五入	外税対象計※	外税※	軽減税率予約用

予約日の設定により**予約用**の税テーブルが、本番用の税テーブルに自動で書き換えられます。

No.1←No.5、No.2←No.6、No.3←No.7、No.4←No.8 のように書き換えれます。

《操作手順》

- ⑥ 設定モードの操作権限がある担当で
サインオンし、
「設定」タブ→ <レジ> をタッチします。



- ⑦ 「税設定」をタッチします。



- ⑧ 右記画面が表示されます。



- ⑨ 左枠のNo.1をタッチすると右枠に設定値の詳細が表示されます。設定が前ページの表示と合っているか確認してください。端数処理の設定についてはお客様にて変更可能です。

No.1 から No.8 までの設定を順に確認してください



- ⑩ No3の税コード03の税率が0になっていますので、右枠の税率(%)行の赤枠をタッチして8に変更します

高山 じゅん 税設定 2019/08/21 9:58

8件

No.	税コード	税名
1	01	内税
2	02	外税
3	03	内税※
4	04	外税※
5	91	内税
6	92	外税
7	93	内税※
8	94	外税※

設定	
税コード	03
税名	内税※
税計算区分	内税
税率(%)	0
端数処理	四捨五入
課税対象額名	内税対象計※
税額名	内税※

税予約 閉じる

- ⑪ テンキーの8を入力して「OK」をタッチします。

高山 じゅん 税設定 2019/08/21 10:05

8件

No.	税コード	税名
1	01	内税
2	02	外税
3	03	内税※
4	04	外税※
5	91	内税
6	92	外税
7	93	内税※
8	94	外税※

税率(%)

0
8

7 8 9
4 5 6
1 2 3
0 . C

キャンセル OK

設定	
税コード	03
税名	内税※
税計算区分	内税
税率(%)	0
端数処理	四捨五入
課税対象額名	内税対象計※
税額名	内税※

税予約 閉じる

- ⑫ 同様にNo4の税コード04の税率も8%に変更します。

高山 じゅん 税設定 2019/08/21 10:08

8件

No.	税コード	税名
1	01	内税
2	02	外税
3	03	内税※
4	04	外税※
5	91	内税
6	92	外税
7	93	内税※
8	94	外税※

設定	
税コード	04
税名	外税※
税計算区分	外税
税率(%)	8
端数処理	四捨五入
課税対象額名	外税対象計※
税額名	外税※

税予約 閉じる

- ⑬ No.8までの確認が終了したら、「税予約」をタッチします。

高山 じゅん 税設定 2019/08/21 10:10

8件

No.	税コード	税名
1	01	内税
2	02	外税
3	03	内税※
4	04	外税※
5	91	内税
6	92	外税
7	93	内税※
8	94	外税※

設定	
税コード	94
税名	外税※
税計算区分	外税
税率(%)	8
端数処理	四捨五入
課税対象額名	外税対象計※
税額名	外税※

税予約 閉じる

- ⑭ 税予約が2019年10月1日で設定されていることを確認してください。設定が違う場合は10月1日に変更してください。10月1日がお休みの場合は翌営業日を設定してください。

「税予約」にチェックを付けて「OK」をタッチします。

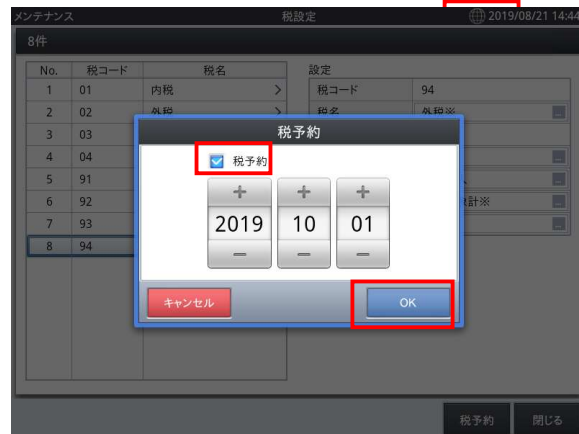

- ⑮ 「閉じる」をタッチして設定メニューに戻ります



注意点



予約税率に確実に切り替えるため、以下の点にご注意下さい。

税予約で設定した日には必ずレジの電源がONになっているようにお願いします。

4. 軽減税率メッセージの追加

軽減税率を適用する場合、軽減税率メッセージをレシートに印刷するように推奨されています。
軽減税率を適用しない場合は設定の必要はありません。

本作業は消費税率変更前に実施することが可能です。

以下にフッターメッセージに軽減税率メッセージを追加する手順を説明します。

《設定手順》

- ① 設定モードの操作権限がある担当でサインオンし、「設定」タブ→「レシート設定」をタッチします。



- ② No.4「フッターメッセージ」の「設定」のアイコンをタッチします

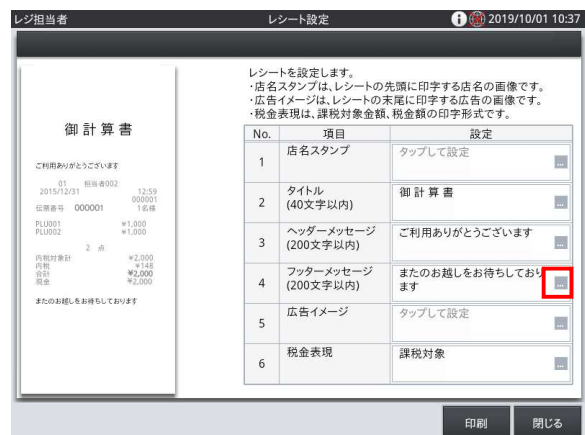

- ③ 既存のフッターメッセージ(お客様の設定によりメッセージは違います)の上に軽減税率メッセージを追加します

既存のメッセージの先頭をタッチしてカーソルを先頭に移動します。

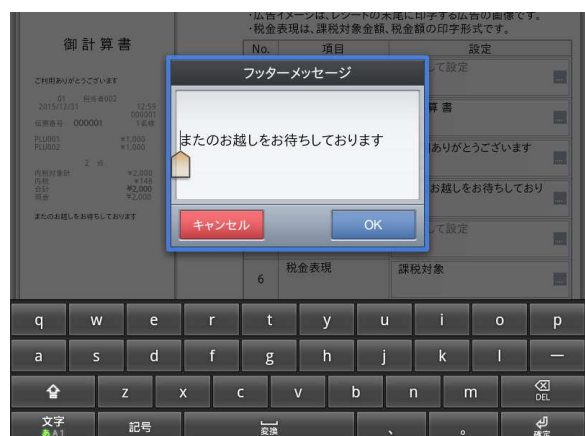

- ④ テンキーの「確定」を押すと改行されますので、上の行をタッチしてカーソル位置を先頭行に移動します。



- ⑤ テンキーで以下の文字を入力します。
「注※は軽減税率(8%)適用」

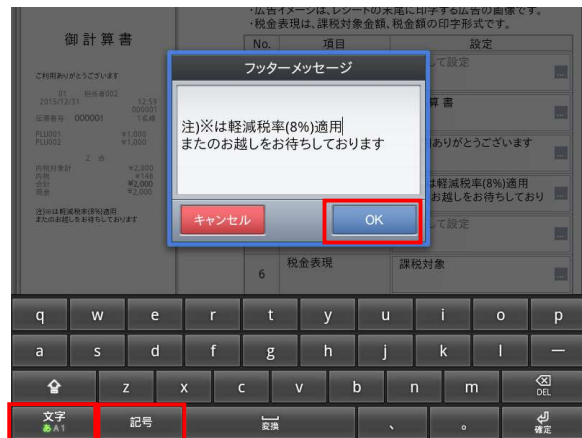

・キーボードの「文字」を長押しするとキーボードの切り替えが可能です

「※」の入力方法: キーボードの「記号」をタッチ。右側の上矢印をタッチすると変更候補が表示されます。上にスクロールして2ページ目あたりに「※」があります。

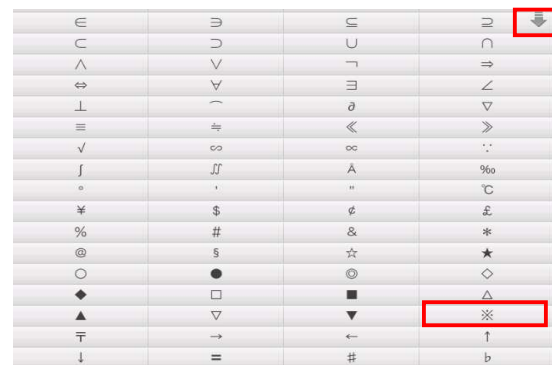

完了したら「OK」をタッチします。

- ⑥ No.6「税金表現」の設定が「課税対象」でない場合はアイコンをタッチして「課税対象」に変更してください。

- ⑦ 「閉じる」でメニューに戻ります。

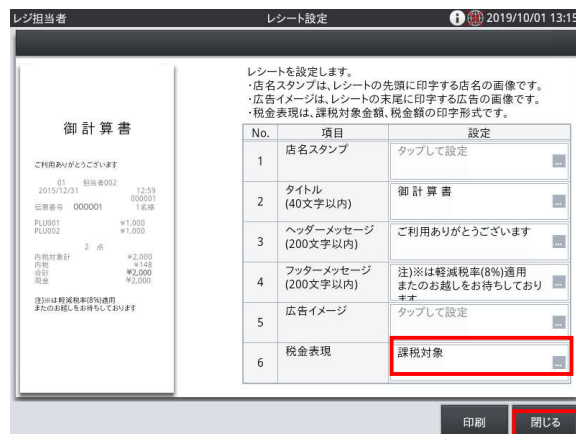

4. 商品の単価、税種の変更方法

商品の税種別や単価変更が必要な場合、以下の方法で対応してください。

予約での変更はできません。

※軽減税率適用の商品は事前に税種別の変更が可能です。税率が 10%になる商品については消費税率変更時に設定変更してください。

《操作手順》

- ① 設定モードの操作権限がある担当でサインオンし、「設定」タブ→「商品設定」をタッチします。



- ② 画面左側に商品リストが表示されますので対象の商品をタッチします



- ③ 税種を変更する場合は「税名称」をタッチして税種をリストで選択して変更します。
内税※、外税※は P6 の税率設定をしないとリストに表示されません。

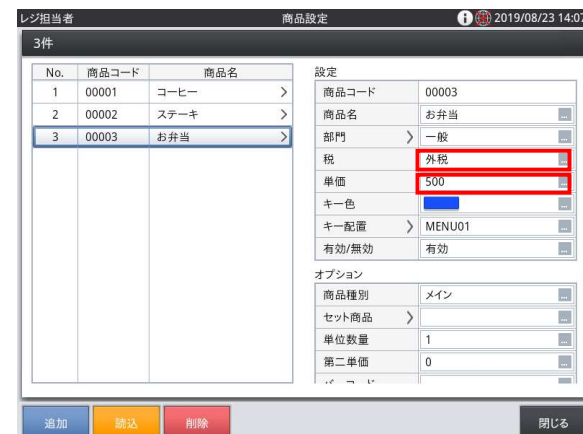

- ④ 単価を変更する場合は「単価」をタッチして変更します。
終了する場合は「閉じる」を、続けて設定する場合は次に設定する商品をタッチしてください。

6. お客様へのご説明事項

2019年10月1日以降に消費税率の変更を確認するにはトレーニングで売上登録を行い税額が10%で計算されているのをご確認ください。変更されていない場合はログイン画面で「閉じる」をタッチして「再起動」を行ってください。

レシート印字について

軽減税率対象の商品を登録した場合、赤い囲みの内容が印字されるようになります。

軽減税率適用メッセージを設定した場合、青い囲みの印字が毎レシート印字されるようになります。

以下の通り設定されている場合のレシート印字例は、次の通りになります。

商品名	リンク税テーブル	税率・課税ステータス	備考
コーヒー	税テーブル1	10% 内税	通常税率用
ステーキ	税テーブル1	10% 内税	通常税率用
お弁当(持ち帰り)	税テーブル3	8% 内税※	軽減税率用

《これまでのレシート印字例》

御 計 算 書		
01	担当者	
2019/09/30	13:29	000006
		1名様
1 コーヒー		¥500
1 ステーキ		¥1,000
1 お弁当(持ち帰り)		¥500
	3点	
内税対象計		¥2,000
内税		¥148
合計	¥	2,000
現金		¥10,000
お釣		¥8,000

《税率変更施行後のレシート印字例》

御 計 算 書		
01	担当者	
2019/10/01	13:29	000006
		1名様
1 コーヒー		¥500
1 ステーキ		¥1,000
1 お弁当(持ち帰り)		¥500 ※
	3点	
内税対象計		¥1,500
内税		¥136
内税対象計※		¥500
内税※		¥37
合計	¥	2,000
現金		¥10,000
お釣		¥8,000
注) ※は軽減税率(8%)適用		

軽減税率適用メッセージ

点検/精算レポート印字について

税率変更のタイミングで軽減税率対象の商品の変更があった場合、赤い囲み部分の対象金額が印字されるようになります。また税額は 8%→10%へ変更された掛け率による計算された金額となります。

《これまでのレシート印字》

2019/09/30		13:42
担当- 0000090000	01	000012
2019/09/30		
固定合計器集計	000003	精算レシート

総売上 (点)		3
		¥2,000
総売内税抜き		¥1,852
純売上 (件)		1
		¥2,000
純売税抜き		¥1,852
現金在高		¥2,000
現金在高申告		¥0
現金申告過不足		-¥2,000
貸在高		¥0
貸在高申告		¥0
貸申告過不足		¥0
商品券在高		¥0
商品券在高申告		¥0
商品券申告過不足		¥0
クレジット在高		¥0
クレジット在高申告		¥0
クレジット申告過不足		¥0
戻モード回数/金額		0
		¥0
客数/客単価		1
		¥2,000
値引 回数/金額		0
		¥0
戻 回数/金額		0
		¥0
サービス		¥0
取引中止 (件数/金額)		1
		¥500
内税対象計 (税抜)		¥1,852
内税		¥148
外税対象計		¥0
外税		¥0
内税対象計 (税抜) ※		¥0
内税※		¥0
外税対象計※		¥0
外税※		¥0
非課税合計		¥0
.....		

《税率変更施行後のレシート印字》

2019/10/01		14:43
担当- 0000090000	01	000021
2019/10/01		
固定合計器集計	000006	精算レシート

総売上 (点)		3
		¥2,000
総売内税抜き		¥1,827
純売上 (件)		1
		¥2,000
純売税抜き		¥1,827
現金在高		¥2,000
現金在高申告		¥0
現金申告過不足		-¥2,000
貸在高		¥0
貸在高申告		¥0
貸申告過不足		¥0
商品券在高		¥0
商品券在高申告		¥0
商品券申告過不足		¥0
クレジット在高		¥0
クレジット在高申告		¥0
クレジット申告過不足		¥0
戻モード回数/金額		0
		¥0
客数/客単価		1
		¥2,000
値引 回数/金額		0
		¥0
戻 回数/金額		0
		¥0
サービス		¥0
取引中止 (件数/金額)		0
		¥0
内税対象計 (税抜)		¥1,364
内税		¥136
外税対象計		¥0
外税		¥0
内税対象計※		¥463
内税※		¥37
外税対象計※		¥0
外税※		¥0
非課税合計		¥0
.....		

内税対象計※は 税抜の金額です。

最終ページです。